一、绘制裸*k*线图渠道 *00:19*

1. 例题#裸k线图渠道绘制 00:30

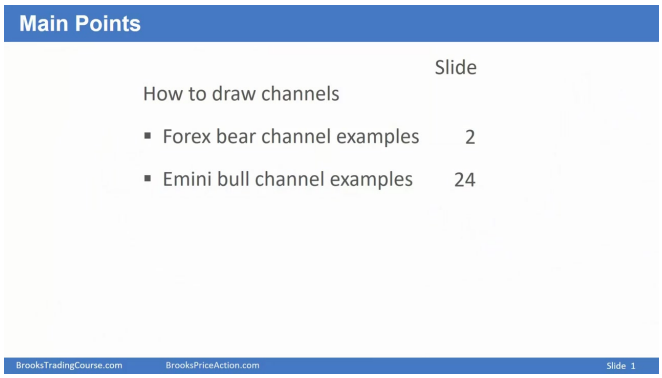

-
- **绘制方法**：使用外汇市场作为例子，展示如何绘制裸k线图渠道。首先寻找反转点，连接两个反转点绘制一条线，然后创建平行线并拖动到最低点，形成可能的渠道。
- **反转点的识别**：每当市场出现两次反转时，就可以绘制一条线。例如，市场先上涨后下跌，形成两个反转点，即可绘制一条线。
- **渠道的构成**：由两条平行线构成，一条连接高点，一条连接低点，形成可能的支撑和阻力区域。

2. 例题#裸k线图渠道应用 02:37

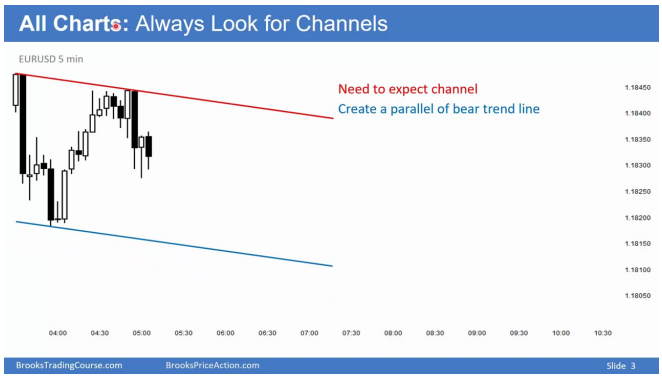

-
- **应用场景**：在识别市场趋势时，可以使用裸k线图渠道来判断市场是否处于牛市或熊市趋势，以及可能的支撑和阻力位置。
- **更新与调整**：随着新的k线添加到图表中，需要不断更新和调整渠道线，以适应市场的变化。
- **双顶和双底的识别**：在渠道中，如果出现两个相近的高点或低点，可能形成双顶或双底，这是市场可能反转的信号。
- **交易范围的判断**：如果市场在不断形成新的高点和低点，但整体保持在渠道内，则可能处于交易范围内，而非明确的趋势市场。
- **平行渠道的寻找**：初始时，寻找较为平行的渠道，这样更容易判断市场的支撑和阻力位置。当市场触及渠道线时，可能发生反弹或突破。
- **趋势的确认**：在牛市中，市场会形成更高的低点；在熊市中，市场会形成更低的高点。通过观察这些高点和低点的变化，可以确认市场的趋势。

二、绘制美黄金*k*线图渠道 *03:49*

1. 例题#美黄金k线图渠道绘制

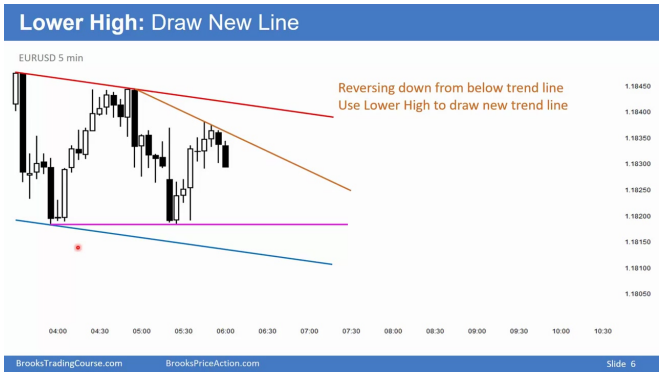

- **绘制方法**: 当市场出现反转时，考虑绘制新的线条。例如，当市场出现两次向上反转时，可以连接这两个反转点绘制一条线。
- **线条重要性**: 在交易区间内，可能会出现多条线条，此时需关注所有可能的线条，直到市场明确忽略某条线条为止。

2. 例题#美黄金k线图渠道应用 04:28

- **应用场景**: 在市场处于交易区间时，需同时关注牛市和熊市趋势线，因为市场可能同时处于两种趋势中。
- **交易策略**: 当市场突破某条重要趋势线时，可视为交易信号。例如，若市场突破熊市趋势线并反转向上，可考虑买入。

3. 例题#双底k线图渠道应用 06:32

- **双底形态**: 市场三次向下推动并反转向上时，形成类似楔形底部的形态，即使第二次低点高于第一次或第三次低点，仍视为双底。
- **交易策略**: 双底形态通常视为买入信号，特别是在第二次入场时。例如，当市场突破第三次熊市条并反转向上时，是合理的买入时机。

4. 例题#微双底k线图渠道应用 07:32

- **微双底形态**: 市场出现小幅度的双底形态，也是买入信号。例如，市场先下后上，再下再上，形成微双底。
- **交易策略**: 在微双底形态中，当市场突破上方条时，是合理的买入时机。此时处于交易区间的底部，且有第二次入场信号。

5. 例题#k线图渠道忽略线条 08:37

- **线条忽略**: 当市场明显忽略某条趋势线时，应随之忽略该线条。例如，市场突破某条粉色线后并未受其影响，反而形成阻力。
- **图表简洁性**: 图表上不宜有过多线条，以免造成混淆。当市场明确忽略某条线条时，应将其擦除。

6. 例题#k线图渠道绘制方法 09:08

- **绘制方法**: 绘制楔形底部时，有两种方式：一是连接三个反转点，二是连接前两个或后两个反转点。不同计算机可能采用不同方式。
- **灵活性**: 在绘制图表时，需考虑多种可能性，并灵活调整线条位置。

7. 例题#k线图渠道应用 09:36

- **熊市突破**: 当市场出现大熊市条时，视为突破信号。但需注意后续跟进情况，若跟进不佳，则熊市趋势可能仅为熊市腿。
- **交易范围**: 交易范围包括上涨和下跌的腿。由于跟进不佳，交易者可能预期会有牛市突破。

8. 例题#k线图渠道应用 11:06

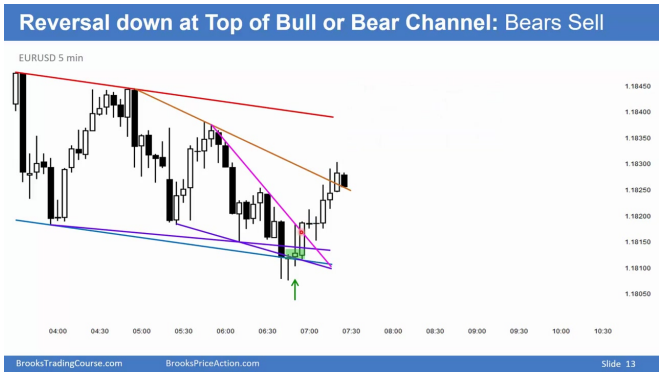

- **牛市腿与交易范围**: 在熊市渠道中，若牛市腿跟进不佳，可能意味着这是交易范围内的牛市腿。
- **交易策略**: 交易者可能在此时买入反转尝试，并期待市场形成新的高点或低点。例如，在楔形底部形成后，市场可能继续上涨。

三、技术分析中的图表处理与解读 *13:55*

1. 去除无用线条

- **目的**: 简化图表，使其更易于观察和解读。
- **方法**: 移除图表中过多或不必要的线条，保留关键信息。

2. 识别关键价位与趋势

- **高点与低点**: 图表中显示的两个主要的高点（TOPS）和两个重要的低点（higher lows），这些点对于判断市场趋势至关重要。
- **反转信号**: 两次从低点开始的强烈反转上升，表明市场可能在该区域找到支撑。
- **通道线绘制**:
  - **新低点作为通道底线**: 最新的低点可以视为通道的下边界。
  - **平行通道考虑**: 可以考虑从这个新低点绘制一条平行于之前趋势线的通道线。
  - **灵活调整**: 随着市场走势的变化，通道线可能需要相应地上移或调整。

3. 交易策略与风险管理

- **空头策略**:
  - **入场点**: 对于空头而言，某个特定的熊市条（bear bar）可能是一个好的入场点。
  - **风险与概率**: 如果在该条下方做空，有50%的机会市场会下跌到某个低点。
- **多头策略**:
  - **反转买入**: 激进的多头会在市场从底部反转上升时买入，特别是当这是第三次反转上升时。
- **利润管理**:
  - **部分或全部止盈**: 在市场反转上升时，空头可以考虑部分或全部止盈。
- **形态识别**:
  - **可能的楔形形态**: 图表中的一系列高点和低点可能构成一个楔形形态，这是市场可能反转的一个信号。

4. 实战应用与注意事项

- **实战应用**:
  - **动态调整**: 根据市场走势，不断调整通道线和交易策略。
  - **结合其他指标**: 技术分析应与其他市场指标（如成交量、动量指标等）结合使用，以提高准确性。
- **注意事项**:
  - **避免过度交易**: 不要因为市场的微小波动而频繁交易。

- **风险管理**: 始终将风险管理放在首位，设置合理的止损点。

四、买入和卖出逻辑 *16:36*

1. 牛市买入逻辑

- **买入时机**: 在市场每次跌破新低时，牛市中的投资者会买入，即“逢低买入”。
- **盈利模式**: 投资者通过在新低处买入，并在随后的市场反弹中获利。每次新低后的反弹都可能带来盈利。
- **买入策略**: 一些投资者会使用较宽的止损位，并在更低的价格上逐步加仓（scale in lower），因为他们知道历史上的每次新低后都跟随了盈利的交易。
- **市场趋势转变**: 当投资者能够像这样持续、反复地获利时，这种单边趋势（bare trend）可能会逐渐演变为交易区间（trading range）。

2. 具体买入建议

- **限价买入**: 可以在新低处设置限价买单，或者在新低反弹后的第一个阳线（bull bar）上买入，特别是当这是第三次尝试在新低附近反转时。
- **空头策略**: 空头（bears）应在此时退出或至少减少大部分空头仓位。
- **买入时机选择**: 激进的买家会立即买入，而其他买家可能会等待两到三个交易棒（bar），以确认是否出现一系列阳线，然后再买入。
- **风险与收益**: 虽然在更高的价格买入可能更安全，但盈利空间也相应减少，因为买入点更高。

3. 买入信号识别

- **信号棒识别**: 一个内部棒（inside bar）后跟一个外部棒（outside bar），再跟一个内部棒，形成了一种微观的双底（micro double bottom）模式，这是一个良好的买入信号。
- **阳线特征**: 阳线（bull bar）收盘价接近其高点，这是一个合理的买入点。
- **跟随棒确认**: 出现了一个良好的跟随棒（followthrough bar），进一步确认了买入信号的可靠性。

五、绘制欧元兑美元*k*线图渠道 *18:58*

1. 分析价格趋势与可能的反转形态 19:02

- **市场行为**: 市场可能横向移动而非下跌，这可能是强势趋势的开始。
- **三次下推**: 市场有三次下推，但未触及趋势线，可能形成楔形底部。
- **计算机识别**: 一些计算机将此视为楔形底部，这可能是熊市趋势的结束。

2. 识别楔形底部及其交易策略 19:54

- **买入压力**: 良好的买入压力，三根牛市柱线在其高点收盘，且此柱线比前一根更具牛市特征。
- **市场加速**: 市场开始向上加速，这可能是从楔形底部反转。
- **交易策略**: 此时，多头稍占优势，更可能在创新低前至少小幅上涨。

3. 观察市场行为以验证趋势 20:45

- **楔形底部**: 尽管看起来不像楔形，但仍是楔形底部，交易者会寻找两条腿横向移动至向上的一条腿。
- **第一腿结束**: 我们不知道第一腿是否在此结束，然后回撤，再形成第二腿。

4. 分析买卖压力与价格动态 21:22

- **买入位置**: 若在此牛市柱线之上买入，止损应设于此低点之下。
- **多头陷阱**: 许多在此柱线之上买入的多头，会立即将止损设于此低点之下，他们不希望市场跌破此位。
- **嵌套楔形**: 第三条腿也是楔形，我们有一个大楔形，其内部又包含一个小楔形。

5. 确定合理利润获取位置 22:30

- **利润获取**: 在合理通道的顶部，是获取部分利润的好位置，无论是通过限价单还是在此低二之下。
- **不确定性**: 尽管看起来不像强势牛市趋势的开始，但多头并未在这些柱线之下出局，他们持有长仓。

6. 识别并应对市场不确定性 23:07

- **连续大牛趋势柱线**: 如果这是大牛趋势的开始，通常会有连续的大牛趋势柱线，但目前并未出现。
- **策略调整**: 因此，这可能还不是强势牛市趋势的开始，若处于某种阻力水平，且回报至少是初始风险的两倍，则获取部分利润是合理的。

7. 观察通道内价格行为以预测未来走势 24:12

- **通道行为**: 观察市场如何行为，特别是当价格接近通道线时。
- **楔形底部上下文**: 如果我们有楔形底部，则上下文良好，我们至少会小幅上涨。

8. 紧密通道内的交易策略与利润获取 24:44

- **紧密通道**: 在如此紧密的通道内，多头会在低点买入，使用限价单。
- **交易策略**: 他们知道这不是强势牛市趋势，但知道这是糟糕的卖出，因此市场将继续横向移动或上涨。

9. 利用新低绘制新的趋势线 26:21

- **新低**: 使用新低来绘制新的趋势线。
- **利润获取位置**: 在紧密通道内，楔形反弹且反弹较弱，是获取全部或部分利润的好位置。
- **交易策略**: 多头在低点买入，押注所有熊市反转尝试都将失败，市场将继续横向移动或上涨。

六、绘制美黄金*k*线图渠道 *26:47*

1. 例题#美黄金k线图渠道绘制 26:56

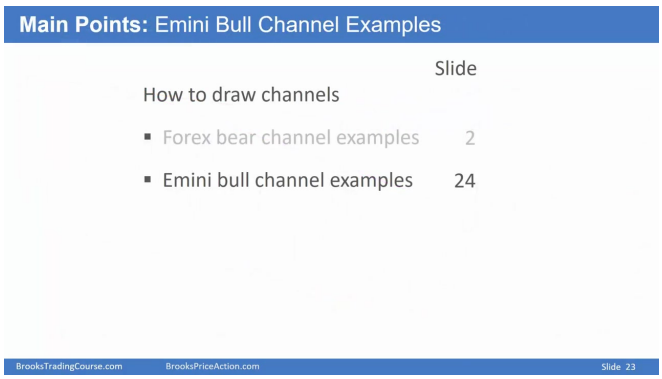

- **操作说明**: 老师正在展示如何在美黄金市场上绘制牛市渠道，并以此为例进行说明。

2. 例题#美黄金k线图渠道应用 29:21

1）渠道绘制与应用解析

- **绘制方法**: 在五分钟的e-mini图表上，每次看到两个向上的反转，就可以画一条线。当价格跌破这条线并反转向上时，就将线移动到新的位置。
- **应用观察**:
  - **反转点**: 图表上多次出现反转下行的点，这些可能是渠道的顶部。
  - **线条调整**: 一旦发生突破，就需要替换原有的线条。
  - **市场忽略线条**: 如果市场似乎忽略了某条线，就应该去掉它，因为这条线只会让图表变得杂乱，难以看清市场的真实走势。
- **市场行为分析**:
  - **初始判断**: 初始时，某些线条可能看起来不重要，但随着价格接近，它们可能变得重要。
  - **趋势判断**: 需要不断观察市场行为，判断是否形成了牛市渠道，或者是否会遇到阻力。
  - **反转信号**: 如果出现连续的反转向下，并且价格在同一水平附近，这可能是双重顶的迹象，是一个可能的卖出信号。
- **交易策略**:
  - **等待信号**: 如果初次反转向下看起来不像是主要反转，可能只是从强势上涨中的回调，那么可以等待第二个信号，比如再次出现双重顶时再进行卖出。
  - **买入机会**: 如果市场开始强烈反转向下，那么在当前价位卖出可能是合适的。但如果市场形成牛旗形态，则可能还有上涨的空间。
- **注意事项**:
  - **大模式优先**: 更大的价格模式通常比小模式更重要。
  - **持续观察**: 需要持续观察市场与线条的关系，市场是否会忽略线条，还是会在线条附近反转。
- **特殊形态**:
  - **楔形形态**: 如果牛市突破失败，并且出现了三次向上推动，这可能形成一个楔形形态。
  - **陷阱判断**: 在强势上涨后，如果出现看似是测量缺口但实际上可能是趋势耗尽的迹象，需要警惕可能是第二腿陷阱。
- **风险考虑**: 在牛市趋势中，始终要考虑熊市的情况，因为大约40%的时间里，熊市的情况会实际发生。

七、绘制欧元兑美元*k*线图渠道 *31:58*

1. 例题#欧元兑美元k线图渠道绘制 32:15

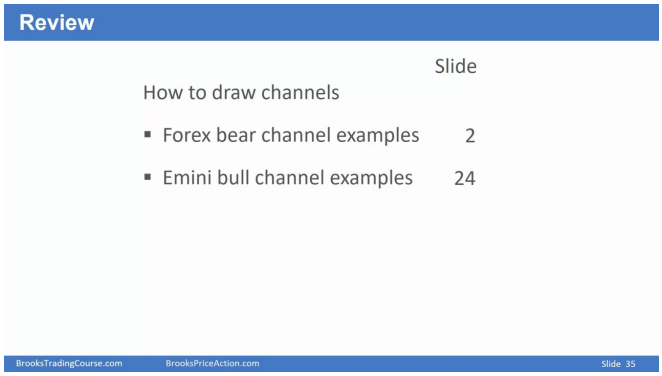

- **图表内容**: 图表展示了EURUSD（欧元兑美元）5分钟时间框架的价格走势，包括一系列价格点和对应的时间。
- **关键价位**: 价格点从1.18450到1.18050不等，时间从04:00到10:30。

2. 例题#欧元兑美元k线图渠道应用 33:01

1）牛市反转与渠道分析

- **重要支撑线**: 图表中存在一条重要的牛市支撑线，若市场跌破此线，可能意味着牛市趋势结束。
- **渠道绘制**: 通过连接重要低点（higher low）和最高点之间的平行线，可以绘制出渠道的底部和顶部。
- **双顶形态**: 出现微型双顶形态，可能标志着上涨走势的结束，需警惕第二波陷阱。
- **失败突破**: 价格未能持续高于渠道顶部，且在五根K线内回落，显示可能为顶部信号。

2）抛物线楔形与阻力

- **抛物线楔形**: 价格形成抛物线楔形，第三波推高超过楔形顶部，是潜在的顶部信号。
- **阻力类型**: 常见阻力类型包括等量移动目标，即基于原始上涨腿的高度计算出的阻力位。
- **交易策略**: 一些交易者会在等量移动目标位获利了结或做空，导致价格轻微反转。

3）交易决策与风险管理

- **短期交易**: 当前位置做空概率较低，但回报远大于风险，因此部分交易者会选择做空。
- **止损设置**: 做空者通常将止损设置在高位，认识到交易成功的概率约为30%，但若成功，回报将非常可观。
- **个人偏好**: 讲师倾向于等待更多熊市力量显现后再做决策，避免低概率交易。

4）目标与支撑位

- **下方目标**: 包括交易区间顶部、买入高潮底部或牛市腿底部等。
- **支撑测试**: 价格回撤至交易区间顶部，形成支撑测试，可视为买入机会。
- **双底形态**: 形成微型双底，增加买入合理性，目标为测试较低高点或更高高点。

3. 例题#欧元兑美元k线图渠道应用 35:41

- **持续观察**: 若腿部走势强劲，预期其将继续，需持续观察价格行为。
- **渠道绘制技巧**: 通过在牛市渠道中绘制线条，可以更好地理解价格动态和潜在交易机会。
- **总结**: 讲师Al Brooks通过外汇市场示例，展示了如何在牛市渠道中绘制线条，并强调持续分析和调整观点的重要性。

八、知识小结

知识点	核心内容	考试重点/易混淆点	难度系数
绘制通道线	使用外汇市场示例展示如何绘制熊市通道线	**如何识别反转点并绘制通道线**	★★★
通道线应用	通道线用于识别支撑和阻力区域	**通道平行性的判断及其对交易的影响**	★★★★
熊市与牛市通道	熊市通道与牛市通道的特征与交易策略	**熊市通道与牛市通道的区别及交易信号**	★★★★
交易范围与趋势	市场同时处于牛市和熊市趋势的交易范围	**如何判断市场处于交易范围及其交易机会**	★★★★★
双重顶与双重底	双重顶与双重底形态及其交易意义	**双重顶与双重底形态的识别与交易策略**	★★★
楔形底部与突破	楔形底部形态的识别与交易策略	**楔形底部与失败突破的交易信号**	★★★★
交易管理	如何根据市场变化调整交易策略	**交易中的灵活性与风险管理**	★★★★
市场结构分析	市场结构（如三角形、楔形等）对交易决策的影响	**不同市场结构的识别与交易机会**	★★★★★